



UNIVERSIDAD
DE SANTIAGO
DE CHILE

ANUARIO ESTADÍSTICO

2019



Contenidos

01

Antecedentes Generales

Página 3

02

Docencia de Pregrado

Página 15

03

Docencia de Postgrado

Página 27

04

Investigación, Desarrollo e Innovación

Página 34

05

Vinculación con el Medio

Página 40

06

Gestión Institucional

Página 45



01

ANTECEDENTES GENERALES

La Universidad de Santiago de Chile, con 170 años de existencia (1849), en su carácter de institución de educación superior del Estado de Chile, históricamente ha respondido a las necesidades, requerimientos y desafíos de la sociedad chilena, en toda su diversidad.

Su rol como universidad del Estado le ha permitido sentirse partícipe del proceso de construcción de un país con mayor equidad, incidiendo en el bienestar común y en la generación de oportunidades que permitan el desarrollo integral de todos sus habitantes.

En la actualidad, esta casa de estudios superiores es una de las más grandes y prestigiosas instituciones de educación superior en el país. En las últimas tres décadas, la Universidad de Santiago de Chile ha dado un fuerte impulso a la Investigación, Desarrollo e Innovación, llegando a ocupar hoy un destacado lugar a nivel nacional en proyectos, publicaciones y patentes, posicionándose, de esta manera, entre las principales universidades de investigación e innovación a nivel nacional y a nivel regional en América Latina.

La historia de nuestra institución permite comprender su identidad y sus valores actuales. Los orígenes de la Universidad de Santiago de Chile se remonta a la fundación de la Escuela de Artes y Oficios (EAO) por parte del Estado de Chile en el año 1849 en la ciudad de Santiago, como respuesta a las necesidades de enseñanza técnica especializada de la creciente industria nacional de la época.

La necesidad de apoyar decididamente el desarrollo industrial a lo largo del país dio origen en 1947 a la Universidad Técnica del Estado (UTE), institución que se constituyó con una orientación preponderantemente tecnológica y social.

A partir de la década de los años 80, la institución se enfrentó a un escenario cada vez más competitivo y complejo, marcado por profundos cambios en las políticas de educación superior y en los patrones de financiamiento. En 1981, por determinación gubernamental del régimen militar, las sedes de provincia fueron separadas de la Universidad, convirtiéndose en Universidad de Santiago de Chile, concentrando sus actividades en la capital con un número cercano a los nueve mil estudiantes.

En el inicio de los años 90, la Universidad proyectó su actividad académica hacia nuevas disciplinas, con el propósito de expandir el desarrollo académico a otras áreas del conocimiento y aumentar su competitividad dentro del sistema educacional. A las ya tradicionales Ingenierías, Ciencias Básicas y Humanidades, se sumaron disciplinas de los ámbitos de las Ciencias Médicas, las Ciencias Sociales y la Arquitectura.

A partir de este escenario se reordenaron algunas facultades, nacieron departamentos académicos y escuelas y se crearon nuevas carreras, ampliando de manera significativa la oferta académica institucional, que se consolida en 2016 con la creación de la Facultad de Derecho.

En paralelo, se fue potenciando la capacidad de investigación y las instancias de vinculación con el entorno nacional e internacional. Hacia el fin de la década del 90, la Universidad logró consolidarse como una institución completa y compleja, y actualmente se ubica entre las cuatro instituciones más productivas del país en número de publicaciones científicas.

En consecuencia, nuestra Universidad ha logrado posicionarse durante los últimos años en los primeros lugares en la presentación de solicitudes de patentes, lo que ha sido reconocido por el Instituto Nacional de Propiedad Intelectual (INAPI).

Recientemente, en 2018, se creó la Vicerrectoría de Postgrado, unidad mayor cuyo objetivo es velar por el eficiente y correcto funcionamiento de todos los procesos relacionados con los programas de postgrado. Además, le corresponde definir políticas que aseguren el desarrollo de los programas del área gestionando los apoyos necesarios para su cumplimiento.

La Universidad de Santiago de Chile ha sido fiel a los principios que orientaron la creación de la Escuela de Artes y Oficios, su Alma Mater. De esta forma ha procurado la formación integral de profesionales, con sólidos principios éticos, y ha abierto la posibilidad de ingreso a sus aulas de más jóvenes provenientes de diversos sectores socioeconómicos, como una forma de propiciar la movilidad social mediante la educación.

En esta perspectiva, la experiencia de nuestra institución en el trabajo de formación con jóvenes estudiantes socialmente vulnerables ha contribuido a la generación de políticas públicas en materia de equidad e inclusión en educación superior. Es el caso de la incorporación del Ranking de Notas de Enseñanza Media, como factor ponderador en el sistema de selección vía PSU del Consejo de Rectores; y los aportes del Programa Propedéutico Unesco – Usach al Programa de Acompañamiento y Acceso Efectivo para la Educación Superior (PACE) del Ministerio de Educación.

De esta forma, la Universidad de Santiago de Chile ha procurado alcanzar a través de todo su quehacer la calidad y la excelencia académica, en un justo equilibrio con la responsabilidad social y la inclusión en educación superior.

Con la solidez de su historia institucional, la Universidad de Santiago de Chile proyecta su futuro. En 2019, con la realización del seminario Construyendo Futuro Sostenible, nuestra institución dio inicio de manera oficial a la elaboración de su Plan Estratégico Institucional 2020-2030, que permitirá proyectar a la universidad en los desafíos de la próxima década. Como elemento distintivo el modelo basa su proyección en una construcción ascendente desde las unidades académicas hasta el gobierno central.

Como elementos orientadores de este nuevo proceso, se ha considerado el nuevo marco normativo de las Universidades Estatales (Ley N° 21.094), las tenden-

cias mundiales de desarrollo y la opinión de la comunidad universitaria expresada a través de encuestas, grupos focales, entrevistas en profundidad, talleres de trabajo y actividades de reflexión. Este análisis - Diagnóstico Estratégico - ha colaborado en la definición de estrategias de desarrollo por parte de las unidades académicas, que en su conjunto permite visualizar los futuros ejes estratégicos de la institución.

La Universidad de Santiago de Chile también inició durante 2019 su cuarto Proceso de Autoevaluación Institucional consolidando su compromiso con la calidad y el mejoramiento continuo. El proceso inició con una exhaustiva revisión de los avances respecto del proceso de acreditación anterior, para continuar con la participación y el levantamiento de opinión de la comunidad universitaria, y proseguir con el diseño y organización del plan de trabajo del proceso actual. La aplicación de encuestas alcanzó a más de 12.000 personas de la comunidad estudiantil, académico-docente, funcionaria y a egresadas/os y empleadores/as. También se realizaron entrevistas, grupos focales y jornadas de autoevaluación institucional con más de 382 representantes de todos los estamentos de la Universidad.

La Universidad ha continuado avanzando en el desarrollo interno de su Sistema Interno de Aseguramiento de la Calidad, dentro del que destacan los siguientes hitos por proceso: el Sistema de Gestión de la Calidad, con la implementación de la norma ISO 9001:2015 para los procesos de gestión institucional; y la Acreditación de carreras de pregrado y programas de post-

grado. Al 2019 la Universidad contaba con el 100% de las pedagogías acreditadas, el 35% de los programas de magíster acreditados y un 76% de los programas de doctorados acreditados.

En 2019 la Universidad desarrolló y fortaleció el Proceso de Modificación de su Estatuto Orgánico, instancia que apunta a reemplazar el DFL 149 por una nueva carta construida de forma democrática y participativa por parte de todos los estamentos de la Universidad. A mediados de 2019 se constituyó el Comité Triestamental del Estatuto Orgánico (CTEO), con el propósito de recabar y sistematizar las propuestas de modificación al Estatuto Orgánico, DFL 149, y sentar las bases para un plebiscito. El Comité ha interactuado con las autoridades universitarias, con el Consejo Académico y con la comunidad universitaria desde su creación.

En septiembre de 2019, con el proceso en pleno funcionamiento, la Subsecretaría de Educación Superior comunicó a la Universidad, a través del Rector, la publicación en el Diario Oficial el Decreto con Fuerza de Ley N°4 de 2019, del Ministerio de Educación, que sanciona el Estatuto General estipulado en el artículo primero transitorio de la Ley N° 21.094 sobre Universidades Estatales.

Fue así como en 2019 la Universidad de Santiago de Chile avanzó de manera decidida en la elaboración de su nueva institucionalidad, en la búsqueda de un marco normativo que asegure la representatividad y participación de toda la comunidad universitaria.

Misión

“La Universidad de Santiago de Chile, es una institución de educación pública superior, estatal, con goce de autonomía y heredera de una centenaria tradición al progreso del país. Su propósito es crear, preservar, difundir y aplicar el conocimiento para el bienestar de la sociedad a través de la docencia, investigación y extensión.

Su misión es generar las condiciones y oportunidades que posibiliten a las generaciones futuras hacerse cargo del avance del conocimiento, su transferencia y retroalimentación para el crecimiento y desarrollo del país en una sociedad global.

En el cumplimiento de su quehacer institucional, la Universidad procura alcanzar los más altos estándares de calidad, innovación y pertinencia en un ambiente de mutuo respeto entre las personas, libertad de pensamiento, diversidad e inclusión social; abre espacios de discusión y proposición en un diálogo multidisciplinario y pluralista, aportando al fortalecimiento del capital cultural de las personas, su compromiso social y comprensión del entorno nacional e internacional”.

Visión

“La Universidad de Santiago de Chile, protagonista permanente del progreso del país, se proyecta como una comunidad universitaria inclusiva, referente nacional e internacional de excelencia, que crece y se desarrolla en áreas claves y pertinentes, necesarias para la construcción de una sociedad democrática y equitativa”.

Valores Institucionales



Excelencia



*Libertad de
Pensamiento
y Expresión*



*Respeto a
las Personas*



*Diversidad y
Pluralismo*



Cooperación



*Orientación a las
Nuevas Generaciones*



*Inclusión y
Responsabilidad Social*



*Transparencia
y Probidad*

Autoridades de la Universidad de Santiago en 2019

DEL GOBIERNO UNIVERSITARIO

Junta Directiva

Presidente:

Héctor Kaschel Cárcamo

Directora:

María Jesús Aguirre Quintana

Director:

Guillermo Vera Meyohas

Director:

Gonzalo Salgado Barros

Directora:

Catalina Cabello Rodríguez

Directora:

Mónica Rubio López

Rector:

Juan Manuel Zolezzi Cid

Secretario General e invitado permanente:

Gustavo Robles Labarca

Ministro de Fe y Director Jurídico:

Ángel Jara Tobar

Autoridades unipersonales

Rector:

Juan Manuel Zolezzi Cid

Prorrector:

Jorge Torres Ortega

Secretario General:

Gustavo Robles Labarca

Contralora Universitaria (s):

Carolina Pincheira Sepúlveda

Vicerrector Académico:

Juan Carlos Retamal Abarzúa

Vicerrector de Postgrado:

Cristián Parker Gumucio

Vicerrector de Investigación, Desarrollo e Innovación:

Julio Romero Figueroa

Vicerrector de Apoyo al Estudiante:

Bernardo Morales Muñoz

Vicerrectora de Vinculación con el Medio:

Karina Arias Yurisch

DE UNIDADES ACADÉMICAS MAYORES

Facultad de Administración y Economía

Decano:

Jorge Friedman Rafael

Facultad de Ciencia

Decano:

Hernán Henríquez Miranda

Facultad de Ciencias Médicas

Decana:

Helia Molina Milman

Facultad de Derecho

Decano:

Jaime Bustos Maldonado

Facultad de Humanidades

Decano:

Marcelo Mella Polanco

Facultad de Ingeniería

Decano:

Juan Carlos Espinoza Ramírez

Facultad de Química y Biología

Decana:

Leonora Mendoza Espínola

Facultad de Tecnología

Decano:

Julio González Candia

Escuela de Arquitectura

Director:

Rodrigo Andrés Aguilar Pérez

Programa de Bachillerato en Ciencias y Humanidades

Directora:

Marcela Orellana Muermann

Hitos 2019



Inicio del cuarto proceso de **Autoevaluación Institucional** para la obtención de la Acreditación en 2020

Inicio del proceso de **Planificación Estratégica 2020 - 2030**



Desarrollo y consolidación del **Sistema de Aseguramiento de la Calidad**

Proceso de modificación del **Estatuto Orgánico** de la Universidad



Fuente de la información

Los datos e indicadores disponibles en el presente Anuario provienen de las fuentes oficiales a nivel institucional, correspondientes a las respectivas Vicerrectorías y unidades de apoyo a la gestión. La información contenida en este anuario ha sido validada por las entidades pertinentes y tiene el carácter de oficial. Salvo que se indique expresamente otro periodo, los datos e indicadores comprendidos en este reporte representan los hechos del año calendario 2019.

Universidad en Cifras en 2019



23.005

Estudiantes de pregrado



1.985

Estudiantes de postgrado



44% *de estudiantes de pregrado con gratuidad*



5.170

Estudiantes de educación continua



100%

Porcentaje de carreras con acreditación obligatoria acreditadas



100%

Programas de Doctorado acreditado



570

Académicos y académicas con grado de doctor



Top
24

Ranking TIMES
Higher Education
Latin America

Top
13

Ranking QS
Latin America

6
años de
**Acreditación
Institucional**
en todas las áreas,
por la Comisión
Nacional de
Acreditación
(Hasta octubre de 2020)



Campus
Universitario de
32
hectáreas



02

**DOCENCIA DE
PREGRADO**

Oferta académica

N° de Carreras vigentes con alumnos/as nuevos/as año 2019

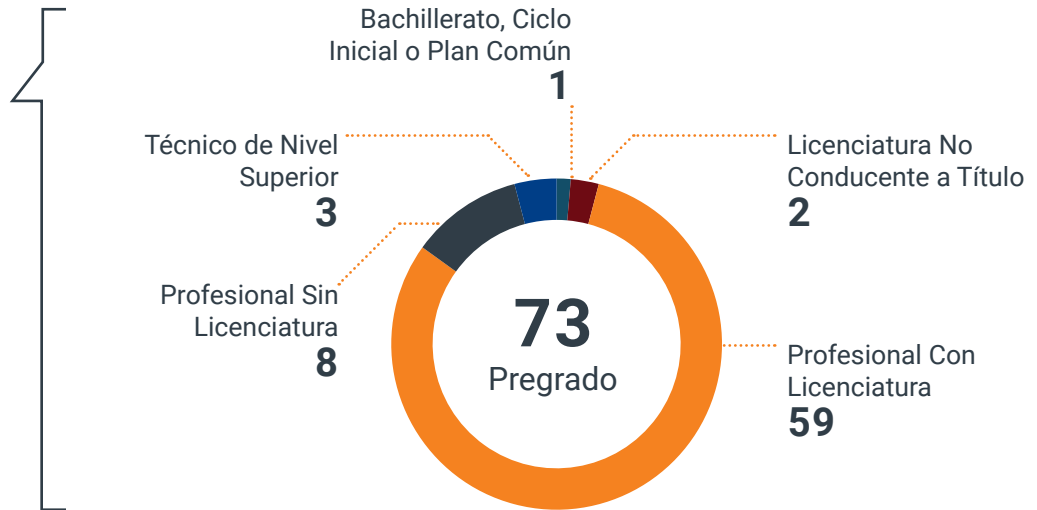

N° de Programas de programas regulares de pregrado vigentes con alumnos/as nuevos/as según área de conocimiento y jornada año 2019

Por jornada

Por área del conocimiento



	Diurno	Vespertino
Administración y Comercio	4	1
Arte y Arquitectura	1	
Ciencias Básicas	4	1
Ciencias Sociales	6	
Derecho	1	
Educación	11	
Humanidades	1	
Salud	6	
Tecnología	32	1
Total General	66	6

Matrícula nueva y total

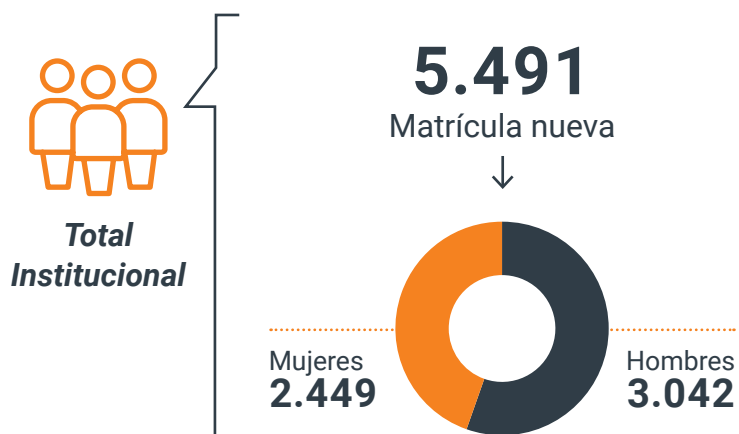

Por tipo de programa



Matrícula nueva

Regular	2.525
No regular	388

Matrícula total

Regular	20.098
No regular	2.907

Por tipo de admisión



Matrícula nueva

Regular (1)	4.322
Especial (2)	143
Otro (3)	1.026

Matrícula total

Regular (1)	16.838
Especial (2)	535
Otro (3)	5.632

* Se considera matrícula primer y segundo semestre, con corte a fin del segundo semestre de cada año. A excepción de 2019, que corta información en Noviembre del año 2019.

(1): Considera ingreso vía PSU

(2): Considera ingresos especiales por vía de inclusión y otras vías como: Cupo Deportista Destacado, Cupo Hijo de Funcionario, y Traslado interuniversitario.

(3): Considera otros ingresos distintos a (1) y (2)

Por nivel de formación



Matrícula nueva

Licenciaturas y carreras profesionales con licenciatura	4.731
Carreras profesionales sin licenciatura	363
Carreras Técnicas	195
Bachillerato	202

Matrícula total

Licenciaturas y carreras profesionales con licenciatura	18.282
Carreras profesionales sin licenciatura	3.845
Carreras Técnicas	468
Bachillerato	410

Por jornada



Matrícula nueva

Diurna	4.450
Vespertina	1.041

Matrícula total

Diurna	19.811
Vespertina	3.194

Por área del conocimiento



Matrícula nueva

Administración y Comercio	820
Arte y Arquitectura	78
Ciencias Básicas	130
Ciencias Sociales	647
Derecho	101
Educación	496
Humanidades	40
Salud	348
Tecnología	2.629
Sin área definida	202

Matrícula total

Administración y Comercio	3.254
Arte y Arquitectura	414
Ciencias Básicas	549
Ciencias Sociales	2.436
Derecho	232
Educación	2.026
Humanidades	205
Salud	1.897
Tecnología	11.582
Sin área definida	410

Puntajes PSU ⁽¹⁾ y Ranking de Notas



609
PSU

Institucional

712
Ranking de notas

Por tipo de admisión	PSU	Ranking de Notas
Regular	609	712
Especial	N/A	624

Por nivel de formación	PSU	Ranking de Notas
Licenciaturas y carreras profesionales con licenciatura	613	723
Carreras profesionales sin licenciatura	564	581
Carreras técnicas	566	614
Bachillerato	615	736

Por jornada	PSU	Ranking de Notas
Diurna	610	712
Vespertina	568	688

(1): Promedio PSU

Por área del conocimiento	PSU	Ranking de Notas
Administración y comercio	592	726
Arte y arquitectura	596	720
Ciencias básicas	595	691
Ciencias sociales	601	700
Derecho	577	762
Educación	602	715
Humanidades	657	771
Salud	636	811
Tecnología	611	689
Sin área definida	615	736

Retención

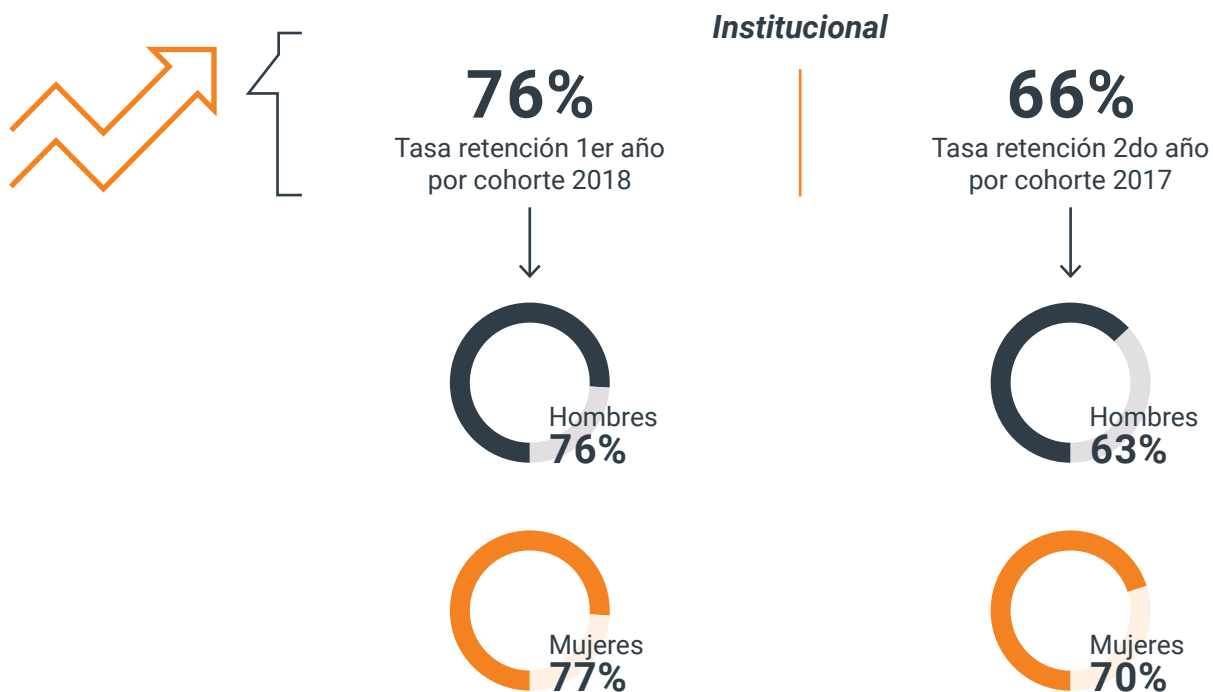

Por tipo de programa	Tasa retención 1er año por cohorte 2018	Tasa retención 2do año por cohorte 2017
Regular	77%	65%
Especial	74%	67%

Por tipo de admisión	Tasa retención 1er año por cohorte 2018	Tasa retención 2do año por cohorte 2017
Regular	77%	65%
Especial	82%	76%
Otro	74%	67%

Por nivel de formación	Tasa retención 1er año por cohorte 2018	Tasa retención 2do año por cohorte 2017
Licenciaturas y carreras profesionales con licenciatura	77%	65%
Carreras profesionales sin licenciatura	81%	72%
Carreras técnicas	66%	78%
Bachillerato	60%	N/A

Por jornada	Tasa retención 1er año por cohorte 2018	Tasa retención 2do año por cohorte 2017
Diurna	77%	65%
Vespertina	74%	67%

Por área del conocimiento	Tasa retención 1er año por cohorte 2018	Tasa retención 2do año por cohorte 2017
Administración y comercio	83%	77%
Arte y arquitectura	88%	79%
Ciencias básicas	75%	70%
Ciencias sociales	77%	73%
Derecho	76%	73%
Educación	74%	68%
Humanidades	86%	74%
Salud	88%	85%
Tecnología	74%	57%
Sin área definida	61%	N/A

Tasa de titulación por duración de carrera

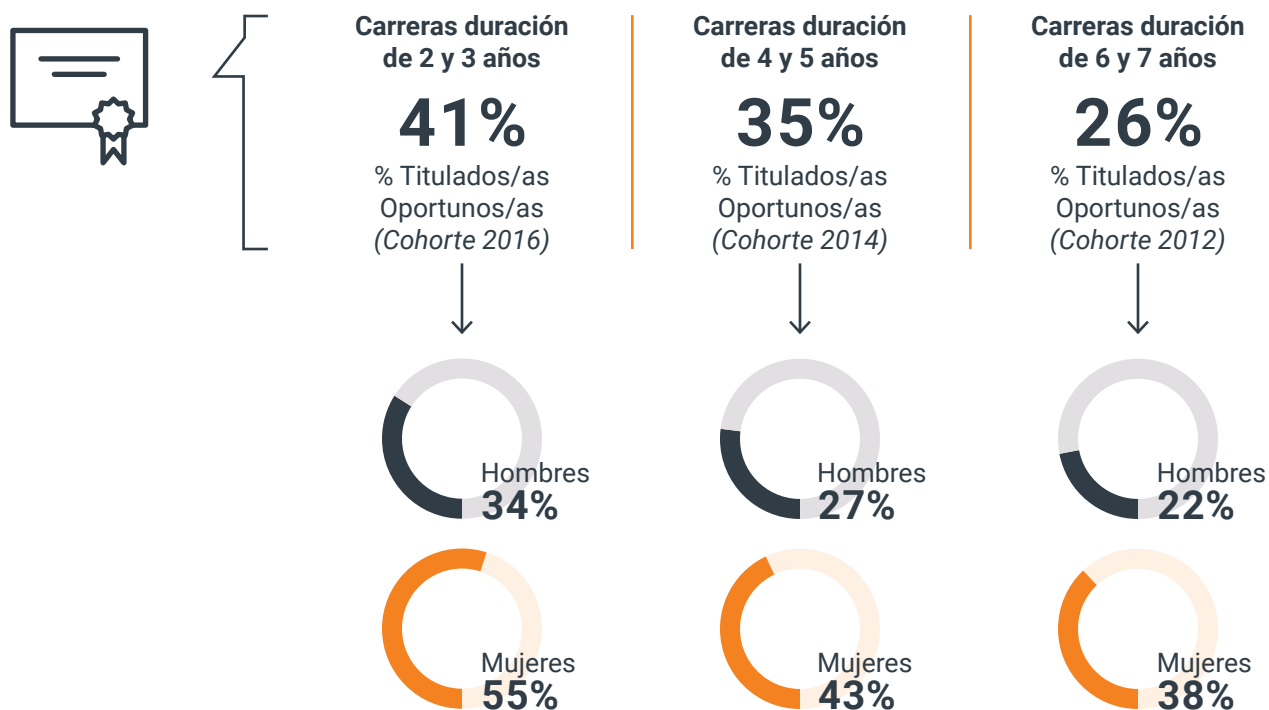

Carreras 2 a 3 años de duración

Tasa titulación al tercer año, por cohorte					
2008	2009	2010	2011	2012	2013
54%	61%	55%	56%	58%	54%

Tasa titulación oportuna por cohorte					
2011	2012	2013	2014	2015	2016
44%	41%	43%	46%	38%	22%

Tiempo real titulación por cohorte (en semestres)					
2011	2012	2013	2014	2015	2016
7,2	7	6,9	6,7	6,6	5,5

Carreras 4 a 5 años de duración

Tasa titulación al tercer año, por cohorte					
2006	2007	2008	2009	2010	2011
57%	60%	58%	61%	59%	54%

Tasa titulación oportuna por cohorte					
2009	2010	2011	2012	2013	2014
43%	40%	38%	39%	37%	23%

Tiempo real titulación por cohorte (en semestres)					
2009	2010	2011	2012	2013	2014
11,3	11,3	11,1	10,9	10,3	10,1

Carreras 6 a 7 años de duración

Tasa titulación al tercer año, por cohorte					
2004	2005	2006	2007	2008	2009
47%	48%	47%	55%	57%	58%

Tasa titulación oportuna por cohorte					
2007	2008	2009	2010	2011	2012
29%	37%	30%	34%	31%	25%

Tiempo real titulación por cohorte (en semestres)					
2007	2008	2009	2010	2011	2012
14,8	14,6	14,5	14	13,5	13,1

Personal Académico

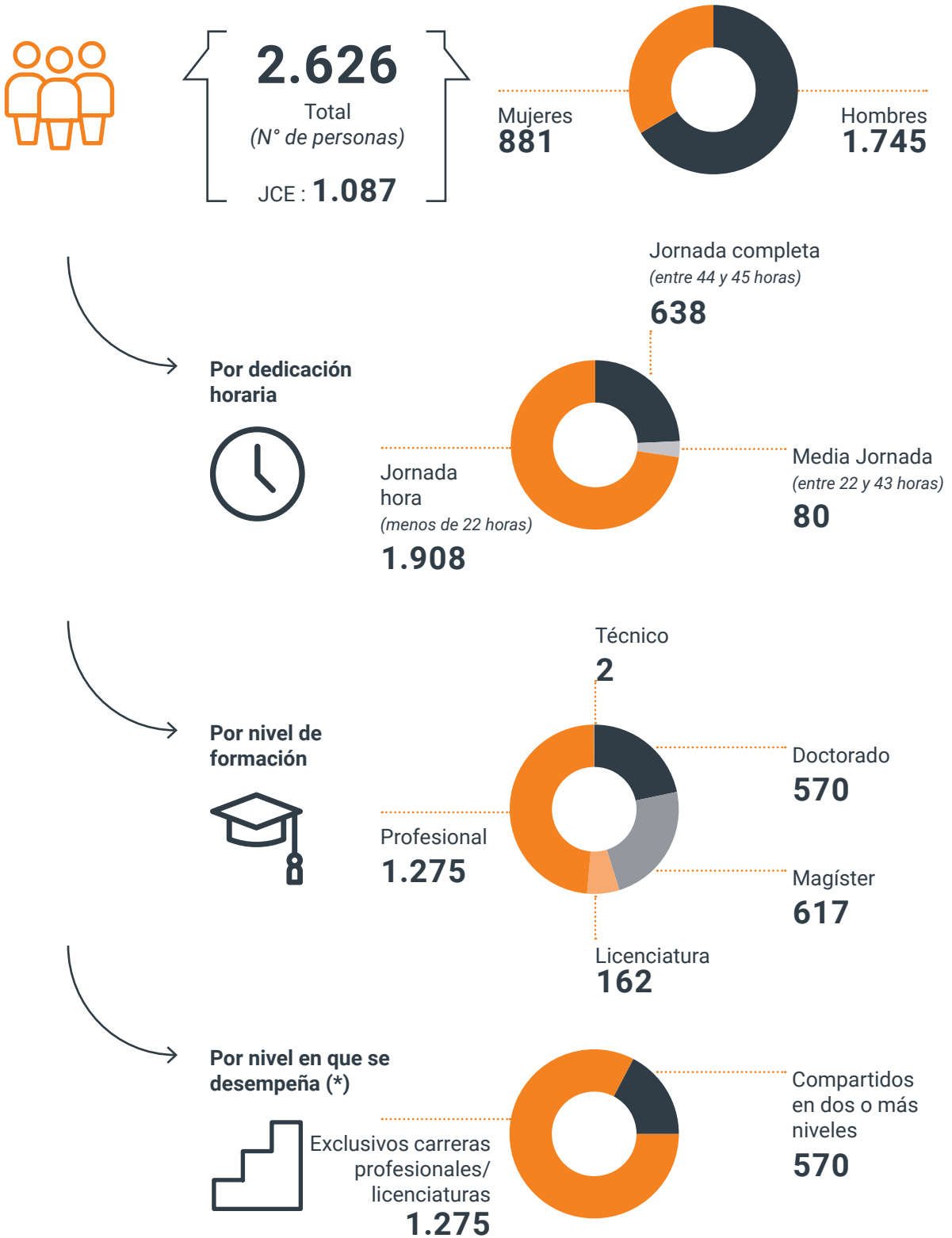

Acreditación de carreras año 2019



(*) Las carreras de pregrado cuya acreditación no es obligatoria, sólo podrán volver a acreditarse a partir del año 2025 (Ley 21.091)



03

**DOCENCIA DE
POSTGRADO**

Oferta académica

N° de Carreras vigentes con alumnos/as nuevos/as año 2019



Programas de postgrado vigentes con alumnos/as nuevos/as según área de conocimiento y nivel formativo año 2019

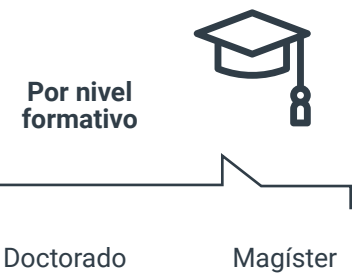

Por área del conocimiento



		Doctorado	Magister
Administración y Comercio	8	1	7
Arte y Arquitectura	2		2
Ciencias Básicas	8	5	3
Ciencias Sociales	12	1	11
Educación	4		4
Humanidades	5	1	4
Tecnología	20	6	14
Total General	57	14	43

Matrícula nueva y total

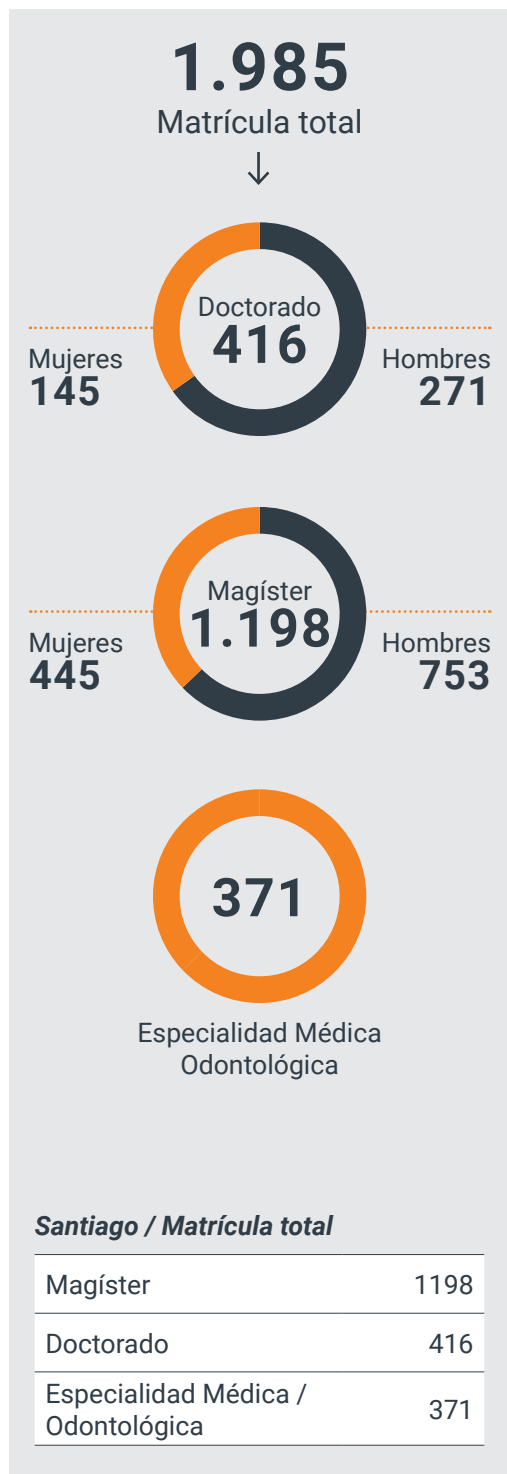

Por sede



Santiago / Matrícula nueva

Magíster	380
Doctorado	95
Especialidad Médica / Odontológica	173

Santiago / Matrícula total

Magíster	1198
Doctorado	416
Especialidad Médica / Odontológica	371

Por área del
conocimiento



Matrícula nueva

Administración y Comercio

Magíster	105
Doctorado	6

Arte y Arquitectura

Magíster	22
Doctorado	

Ciencias Básicas

Magíster	7
Doctorado	24

Ciencias Sociales

Magíster	83
Doctorado	7

Educación

Magíster	46
Doctorado	

Humanidades

Magíster	28
Doctorado	15

Salud

Especialidad Médica / Odontológica	173
---------------------------------------	-----

Tecnología

Magíster	89
Doctorado	43

Matrícula total

Administración y Comercio

Magíster	325
Doctorado	51

Arte y Arquitectura

Magíster	47
Doctorado	

Ciencias Básicas

Magíster	31
Doctorado	97

Ciencias Sociales

Magíster	295
Doctorado	34

Educación

Magíster	83
Doctorado	7

Humanidades

Magíster	98
Doctorado	70

Salud

Especialidad Médica / Odontológica	371
---------------------------------------	-----

Tecnología

Magíster	319
Doctorado	157

Progresión académica

Magíster

Tasa permanencia por cohorte					
	2014	2015	2016	2017	2018
Primer año	90,92%	92,72%	91,44%	87,45%	79,36%
Total	85,08%	87,10%	82,13%	81,18%	79,36%

Tasa graduación por cohorte					
	2012	2013	2014	2015	2016
Oportuna	38,25%	46,19%	46%	48,66%	43,99%
Total	59,93%	60,29%	58%	59,64%	43,99%

Tiempo real graduación por cohorte (en semestres)					
	2012	2013	2014	2015	2016
	6,26	5,63	5,58	5,04	4,34

Especialidad médica y odontológica

Tasa permanencia total por cohorte					
	2014	2015	2016	2017	2018
Primer año	100%	100%	95,45%	96,45%	100%
Total	100%	100%	95,45%	96,45%	N/A

Tasa graduación por cohorte					
	2013	2014	2015	2016	2017
Oportuna	63,73%	72,6%	86,92%	88,8%	79,67%
Total	99,02%	100%	100%	100%	79,67%

Tiempo real graduación por cohorte (en semestres)					
	2013	2014	2015	2016	2017
4 semestres	N/A	6,0	6,0	5,0	6,0
6 semestres	7,6	6,9	6,3	6,2	6,0
8 semestres	8	8	N/A	8,3	7,8

Doctorado

Tasa permanencia por cohorte					
	2014	2015	2016	2017	2018
Primer año	95,60%	94,59%	90,91%	84,44%	86,52%
Total	89,01%	85,14%	80,52%	78,89%	86,52%

Tasa graduación por cohorte					
	2010	2011	2012	2013	2014
Oportuna	22,13%	38,64%	36,59%	30,26%	30,77%
Total	58,20%	62,50%	58,54%	44,74%	30,77%

Tiempo real graduación por cohorte (en semestres)					
	2010	2011	2012	2013	2014
	11,92	10,59	10,01	9,66	9,04

Cuerpo Académico



Cuerpo Académico por nivel de formación

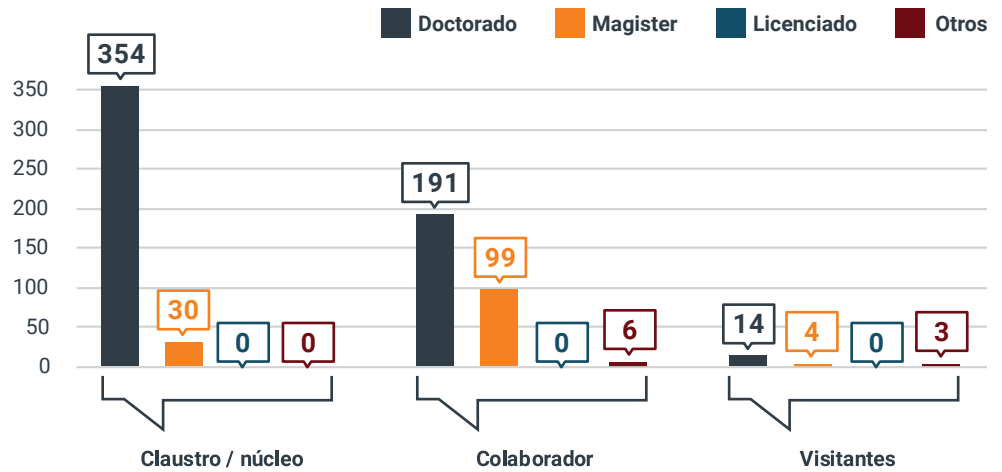

Cuerpo Académico según dedicación institucional

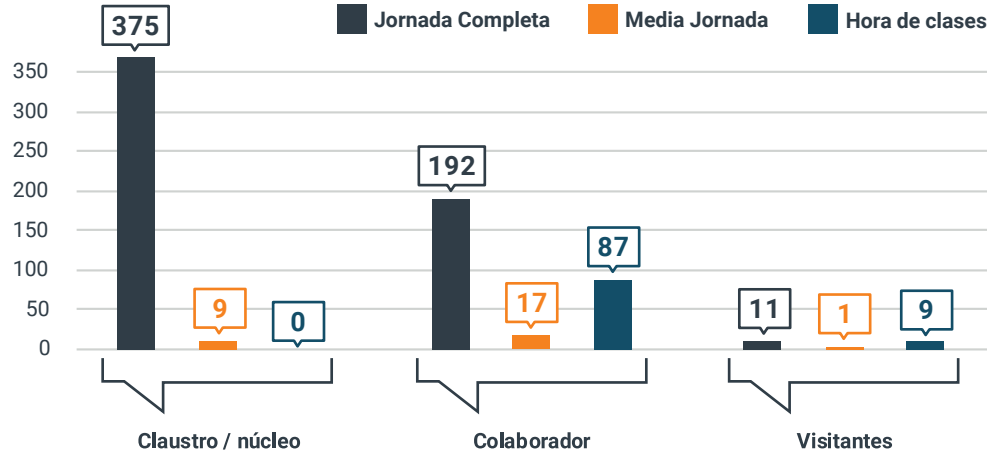

The image features two clear plastic graduated test tubes in a black rack. The tubes have white caps and are marked with numbers from 5 to 15. An orange vertical bar is positioned in the center, overlapping the tubes. The number '04' is printed in white on this bar. The background is a blurred laboratory setting.

04

**INVESTIGACIÓN,
DESARROLLO E
INNOVACIÓN**

Nº total de proyectos de investigación y/o desarrollo y recursos obtenidos en 2019



68

Proyectos de Investigación básica



6

Proyectos de Emprendimiento



6

Proyectos de Investigación Aplicada

CONICYT

13 Proyectos M\$ 1.536.128

FONDECYT

50 Proyectos M\$ 4.625.896

15 Iniciación M\$ 960.438

12 Postdoctorado M\$ 917.737

23 Regular M\$ 2.747.721

M\$ 6.573.124

CORFO

6 Proyectos M\$ 34.000

FONDEF

6 Proyectos M\$ 34.000

M\$ 68.000

COPEC UC

3 Proyectos M\$ 147.432

FIA

2 Proyectos M\$ 548.240

M\$ 795.672

80 Proyectos → **M\$ 7.402.796** Monto Adjudicado

Asignación de recursos propios destinados al financiamiento de proyectos internos de investigación

	N°	Montos	Duración (años)
DICYT (regular - iniciación - continuidad)	13	M\$ 1.536.128	2
Continuidad		M\$ 695.888	1
Regular		M\$ 412.000	3
Dicyt Areas Especialización Arquitectura (B)			
Dicyt Areas Especialización Medicina (C)	8	M\$ 30.280	2
DICYT Asociativo (D)	4	M\$ 95.500	2
DICYT Opinion Publica (E)			
DICYT Postdoctorado (F)	22	M\$ 407.000	1
Otros Proyectos DICYT (G)	1	M\$ 82.525	1
Innovación pregrado	1	M\$ 2.025	1
Apoyo asistencia a eventos		M\$ 80.500	

79 Proyectos → **M\$ 1.013.273** Monto Asignado

Nº publicaciones (WOS, Scopus, Scielo y otras con comité editorial reconocido), por área del conocimiento

Nº publicaciones WOS (ex ISI) totales y por área del conocimiento

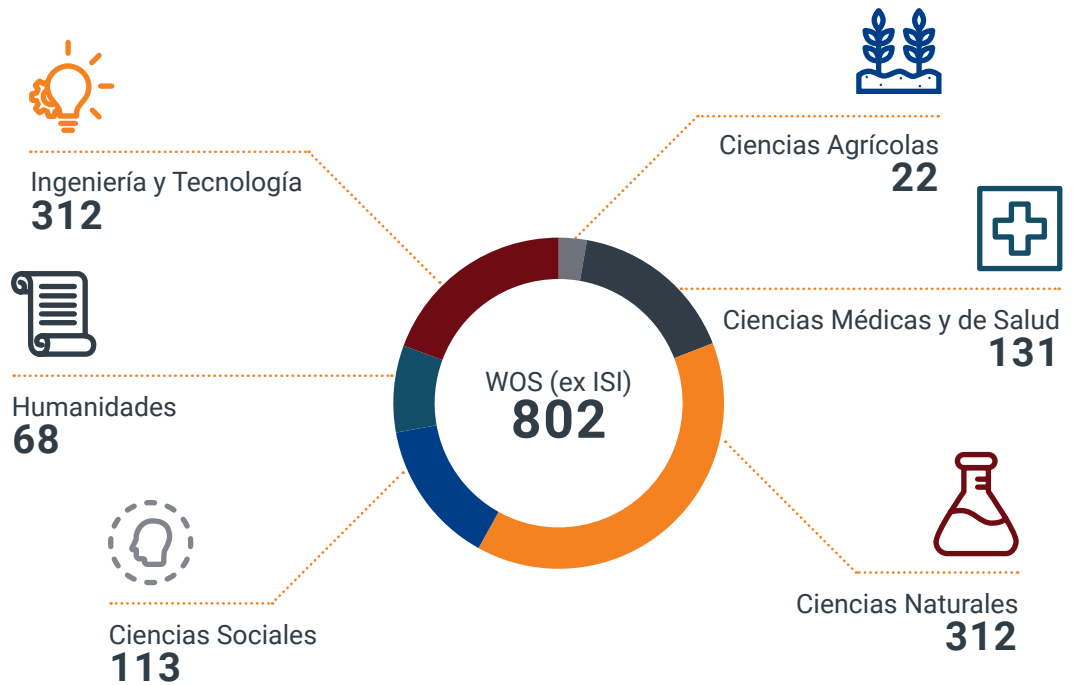

Nº publicaciones Scopus totales y por área del conocimiento

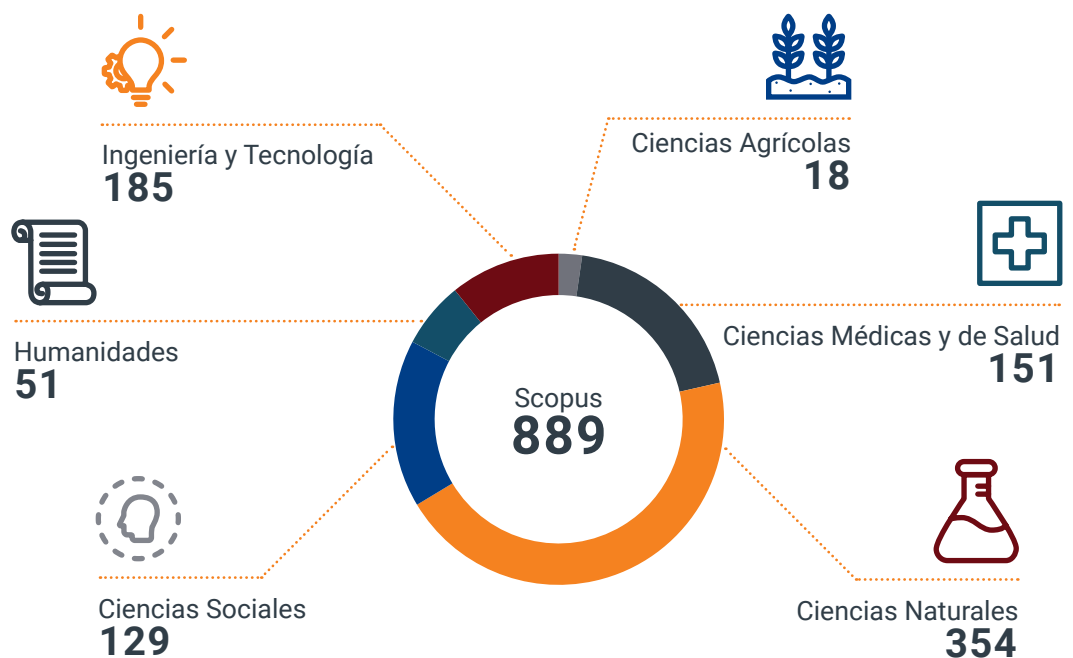

**N° publicaciones
SciELO totales
y por área del
conocimiento**

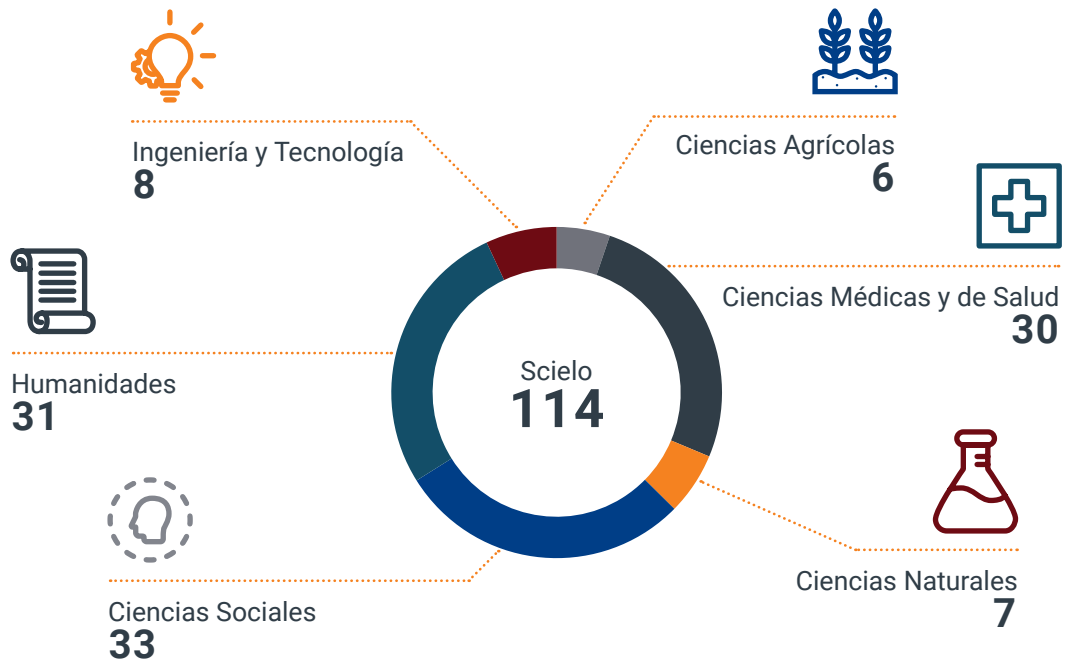

**N° otras
publicaciones
totales y por área
del conocimiento**

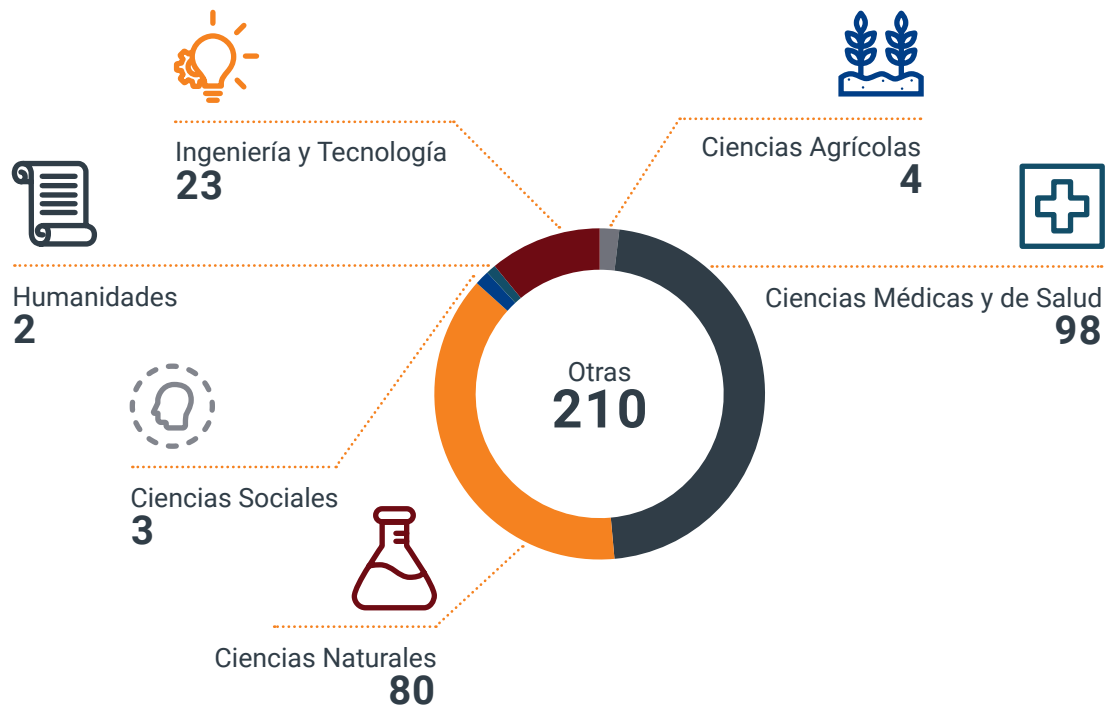

Se utilizan las áreas de conocimiento OCDE.

Fecha de corte, marzo del año siguiente al indicado en la celda correspondiente. Dado que las bases de datos de fuentes bibliográficas, Scopus y Web of Science, presentan un desfase entre la fecha de publicación de los artículos científicos y la fecha en que efectivamente aparecen en la base de datos (indexación), se utiliza un corte posterior para representar mejor las publicaciones de cada año. Captura de información al 30 de abril del año 2020.

N° patentes solicitadas y obtenidas*



Patentes solicitadas

45

Patentes obtenidas

23

Evolución número de publicaciones período 2015 - 2019

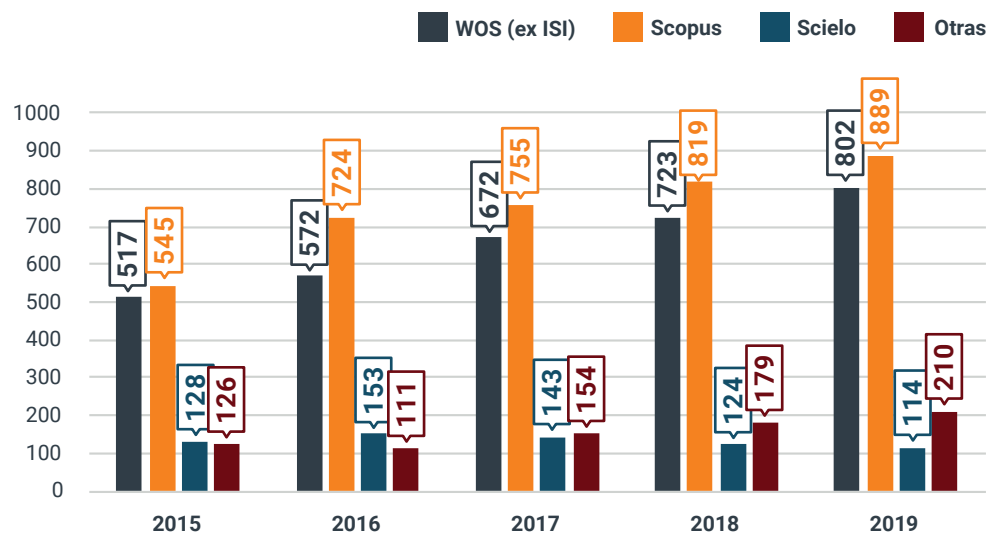

Evolución número de patentes período 2015 - 2019

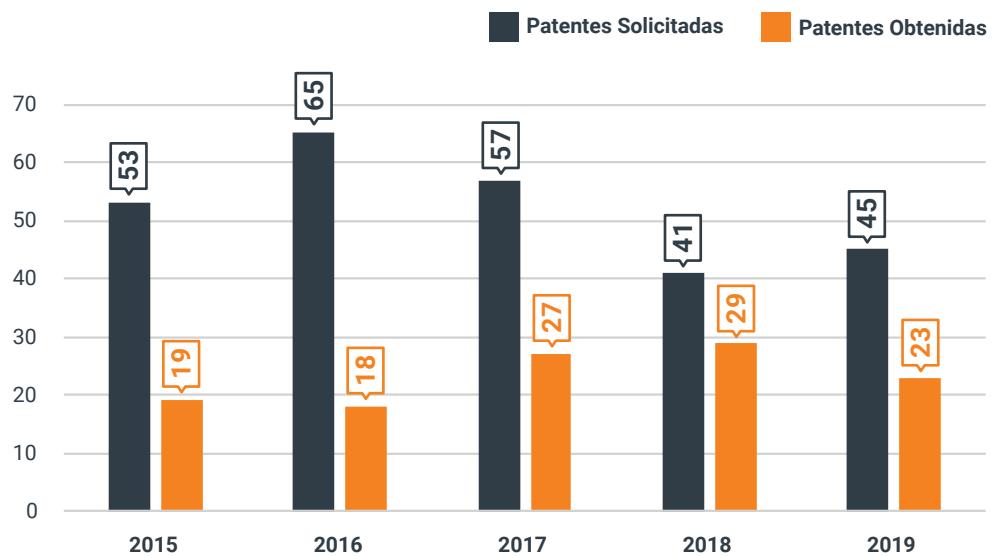

* Fecha de corte, diciembre del año correspondiente. Fecha de actualización al 30 de abril del 2020.



05

**VINCULACIÓN
CON EL MEDIO**

Número de proyectos ejecutados de vinculación con el medio, según línea de desarrollo



(*) En el caso de las transferencias y prácticas profesionales no se informa la cifra definitiva ya que el año 2019 aún se encuentra sin cierre a la edición de este Anuario.



1.114

*Instrumentos de
Vinculación y
Servicios*

14 Prestación de servicios
comunitarios

1.100

Prestación de
servicios técnicos



166

*Instrumentos de
Vinculación y
Extensión*

Resguardo y puesta
valor patrimonio cultural

17

149

Oferta artística
cultural



2.414

*Instrumentos de
Vinculación e
internacionalización*

Internacionalización
casa

213

997

Movilidad

1.204

Colaboración científica
internacional

Evolución de recursos de Vinculación con el Medio

Línea de desarrollo	2018			2019		
	Recursos internos	Recursos externos	Total	Recursos internos	Recursos externos	Total
1. Instrumentos de Vinculación y Docencia	M\$ 142.436	M\$ 9.988.521	M\$ 10.130.957	M\$ 149.763	M\$ 11.159.880	M\$ 11.309.644
2. Instrumentos de Vinculación e Investigación	M\$ 1.429.808	M\$ 2.100.839	M\$ 3.530.658	M\$ 1.546.431	M\$ 1.268.684	M\$ 2.815.116
3. Instrumentos de Vinculación y Servicios	M\$ 8.500	M\$ 1.196.107	M\$ 1.204.607	M\$ 3.500	M\$ 2.750.122	M\$ 2.753.622
4. Instrumentos de Vinculación y Extensión	M\$ 667.935	M\$ 275.753	M\$ 943.688	M\$ 678.712	M\$ 315.596	M\$ 994.309
5. Instrumentos de Vinculación e internacionalización	M\$ 171.640	M\$ 57.552	M\$ 229.192	M\$ 130.854	M\$ 53.233	M\$ 184.087
6. Financiamiento institucional para gestión vinculación	M\$ 854.014		M\$ 854.014	M\$ 980.560		M\$ 980.560
Total	M\$ 3.274.335	M\$ 13.618.773	M\$ 16.893.109	M\$ 3.489.822	M\$ 15.547.517	M\$ 19.037.340

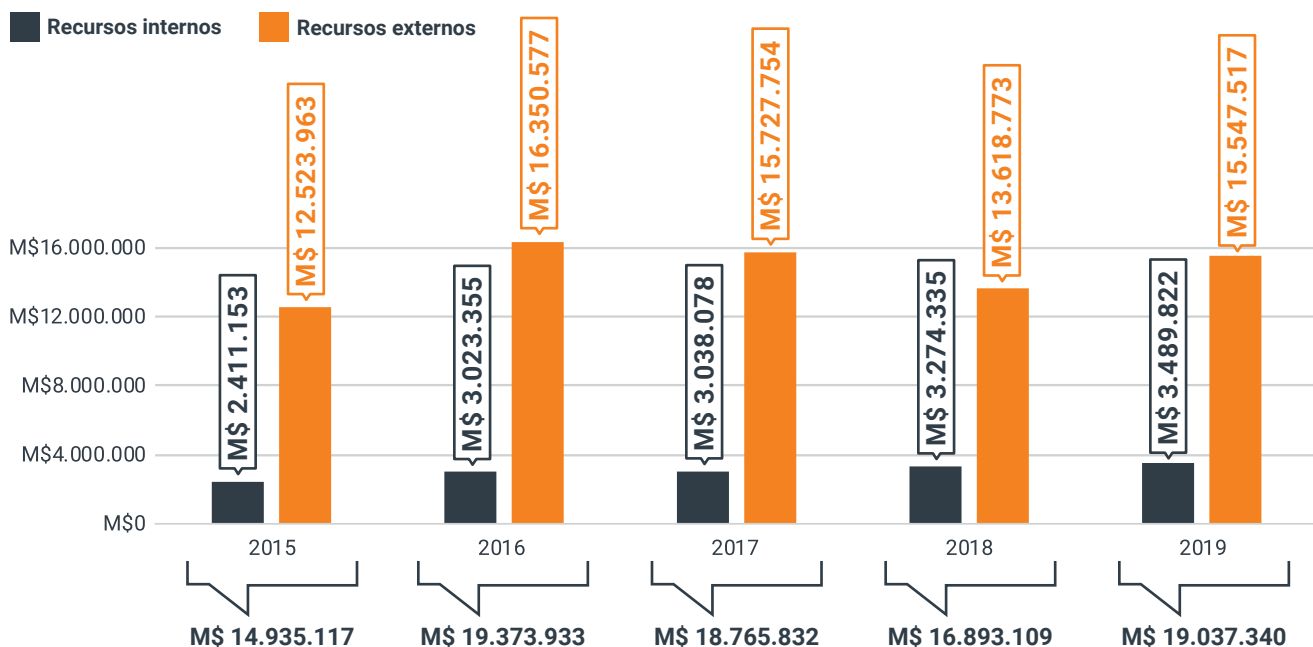

Cifras expresadas en miles de pesos (M\$)

Educación Continua





06

**GESTIÓN
INSTITUCIONAL**

Personal Directivo y Administrativo



1.491

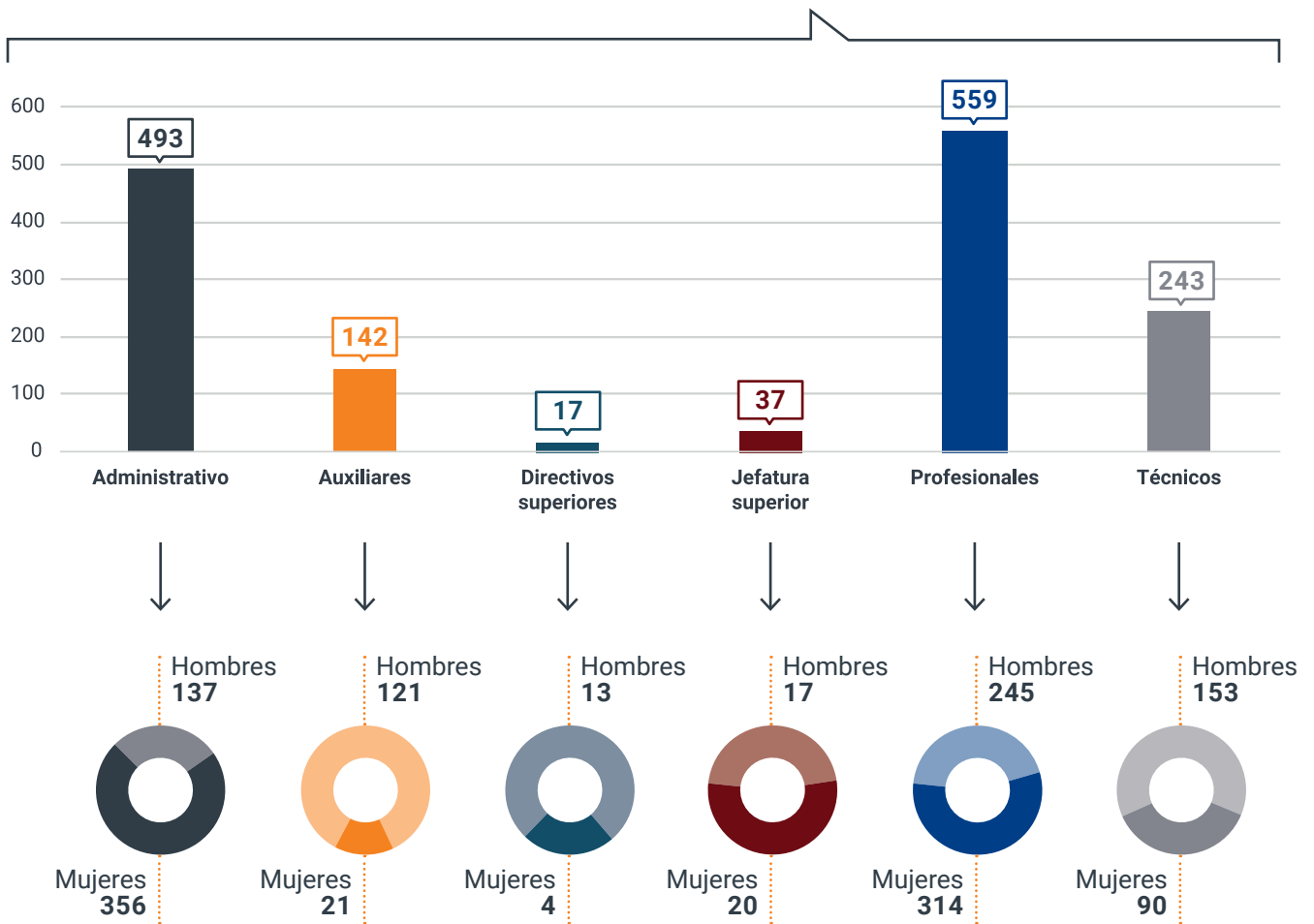

Infraestructura



23.005

Estudiantes



217.839

*Metros cuadrados
construidos*

9,47

*Metros cuadrados construidos
por estudiante*

*11 Metros cuadrados construidos por
estudiante de pregrado (diurno)*

*68 Metros cuadrados construidos por
estudiante de pregrado (vespertino)*

559.287

*N° Títulos
Biblioteca*



158.145

Físico



401.142

Digitales



450

*N° Laboratorios
y Talleres*



27.177

*Metros cuadrados
Laboratorios y Talleres*



11.401

*N° PC
con Internet*

Beneficios a Estudiantes

Beneficios Internos
en miles de pesos (M\$)



■ Beca ■ Descuento Arancel ■ Otro

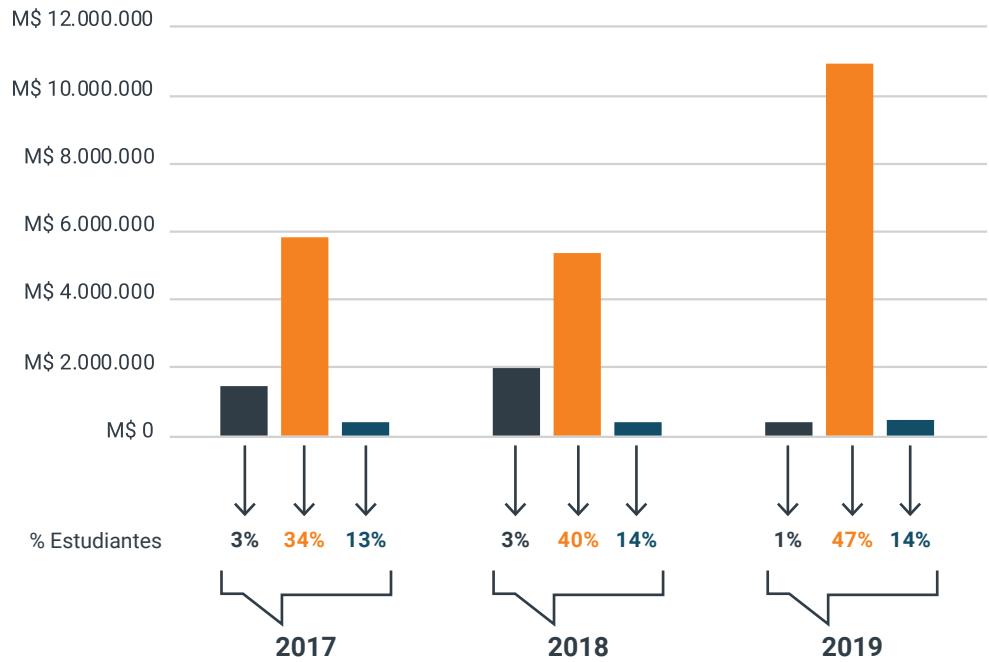

Beneficios Externos
en miles de pesos (M\$)



■ Beca ■ Descuento Arancel ■ Gratuidad ■ CAE ■ Otro

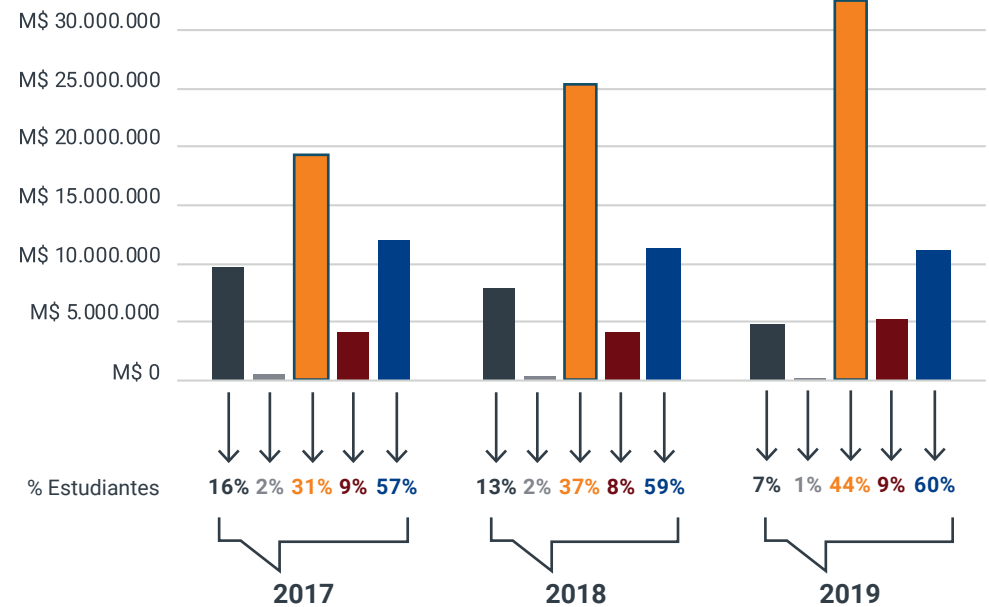

Estados de Situación Financiera

*Consolidados al 31 de diciembre de 2019 y 2018
(cifras en miles de pesos - M\$)*

Activos	2019	2018
	M\$	M\$
Activos corrientes		
Efectivo y equivalentes al efectivo	35.375.783	15.447.113
Otros activos financieros, corrientes	29.714.637	23.149.091
Otros activos no financieros, corrientes	10.584.476	2.207.360
Deudores comerciales y otras cuentas por cobrar, corrientes	13.277.777	14.823.616
Inventarios, corrientes	23.861	15.936
Activos por impuestos, corrientes	450.465	527.049
Total activos corrientes	89.426.999	56.170.165
Activos no corrientes		
Otros activos financieros no corrientes	24.168	29.482
Cuentas por cobrar, no corrientes	2.629.198	3.030.738
Cuentas por cobrar a entidades relacionadas, no corrientes	-	-
Activos intangibles distintos de la plusvalía	1.232.414	991.915
Propiedades, plantas y equipos	158.866.758	140.180.958
Activos por impuestos diferidos	157.202	116.609
Total activos no corrientes	162.909.740	144.349.702
TOTAL ACTIVOS	252.336.739	200.519.867

Patrimonio Neto y Pasivos	2019	2018
	M\$	M\$
Pasivos corrientes		
Otros pasivos financieros, corrientes	2.475.082	56.808
Cuentas comerciales y otras cuentas por pagar, corrientes	21.188.519	22.729.561
Cuentas por pagar entidades relacionadas, corrientes	320	320
Otras provisiones, corrientes	1.548.333	1.471.460
Provisión por beneficios a los empleados	170.691	157.214
Otros pasivos no financieros, corrientes	28.122.274	25.074.131
Total pasivos corrientes	53.505.219	49.489.494
Pasivos No Corrientes		
Otros pasivos financieros, no corrientes	43.640.095	-
Total pasivos no corrientes	43.640.095	-
Patrimonio		
Capital	1.979.997	1.979.997
Otras reservas	91.919.648	91.919.648
Ganancias acumuladas	61.291.780	57.130.728
Patrimonio total	155.191.425	151.030.373
TOTAL PASIVOS Y PATRIMONIO	252.336.739	200.519.867

Estados de Resultados por Naturaleza

*Consolidados por los ejercicios terminados el 31 de diciembre de 2019 y 2018
(cifras en miles de pesos - M\$)*

INGRESOS DE ACTIVIDADES ORDINARIAS	2019	2018
	M\$	M\$
Ingresos por actividades ordinarias	139.373.565	130.976.051
Otros ingresos	332.675	386.166
Total ingresos	139.706.240	131.362.217
Gastos por beneficios a los empleados	(79.606.658)	(75.146.011)
Gastos por depreciación y amortización	(6.174.016)	(5.952.779)
Otros gastos, por naturaleza	(52.153.565)	(48.548.035)
Otras ganancias (pérdidas)	28 1.712.542	1.309.183
Ingresos financieros	1.187.460	1.033.636
Costos financieros	(268.325)	(197.160)
Participación en las ganancias de asociadas que se contabilizan utilizando el método de participación	1.354	4.795
Resultado unidades de reajuste	290.785	314.712
Diferencias de cambio	(523.217)	(12.994)
Ganancia antes de impuesto	4.172.600	4.167.564
Resultado por impuesto a las ganancias	(11.548)	7.113
GANANCIA DEL EJERCICIO	4.161.052	4.174.677

Estados de Flujos de Efectivo Directo

*Consolidados por los ejercicios terminados el 31 de diciembre de 2019 y 2018
(cifras en miles de pesos - M\$)*

Flujo Originado en Actividades de la Operación	2019	2018
	M\$	M\$
Recaudación aranceles pre y post grado	69.126.281	60.963.826
Ingresos financieros cobrados	1.181.543	962.362
Ingresos por prestación de servicios	28.949.386	33.862.596
Ingresos por aportes fiscales	31.628.824	31.282.727
Pago de remuneraciones, honorarios y otros al personal	(75.994.521)	(73.694.865)
Pago a proveedores y otros	(48.264.875)	(51.035.280)
Pagos / cobros por concepto de impuestos	(1.392.460)	(1.527.057)
Intereses pagados	(174.633)	(89.253)
Otros pagos de la operación	(163.179)	(148.953)
Otros ingresos	1.104	55.877
Flujo neto originado en actividades de la operación	4.897.470	631.979
Flujo originado en actividades de inversión		
Pagos por compras de propiedades, planta y equipo e intangibles	(20.746.184)	(11.825.088)
Inversiones permanentes	(33.001)	10.000
Otros egresos por inversión	(12.114.185)	(13.659.503)
Flujo neto originado en actividades de Inversión	(32.893.370)	(25.474.591)
Flujo originado en actividades financiamiento		
Otros ingresos por financiamiento	12.189.393	13.648.023
Obtención de préstamos empresa relacionada	140.102	469.000
Préstamos bancarios obtenidos	37.107.153	141.134
Pagos de otros préstamos	(1.495.930)	(205.863)
Distribución de resultados acumulados	(16.148)	(153.076)
Flujo neto originado en actividades de Financiamiento	47.924.570	13.899.218
FLUJO NETO DEL EJERCICIO	19.928.670	(10.943.394)
SALDO INICIAL EFECTIVO Y EFECTIVO EQUIVALENTE	15.447.113	26.390.507
SALDO FINAL EFECTIVO Y EFECTIVO EQUIVALENTE	35.375.783	15.447.113



UNIVERSIDAD
DE SANTIAGO
DE CHILE



6 años
universidad
acreditada

ÁREA DE GESTIÓN INSTITUCIONAL - ÁREA DE DOCENCIA DE PREGRADO
ÁREA DE INVESTIGACIÓN - ÁREA DE DOCENCIA DE POSTGRADO
ÁREA DE VINCULACIÓN CON EL MEDIO - HASTA OCTUBRE 2020